

編集発行

社会福祉法人
滑川町社会福祉協議会
滑川町大字羽尾2440-1

(滑川町コミュニティセンター内)

TEL 56-6345



福祉
ふれあいの
つどい

▲(写真は 7月20日開催の事業から)

主な記事

- | | |
|-------------------|----------------------|
| ◇基本方針・事業計画…………… 2 | ◇ふれあい・いきいきサロン…………… 6 |
| ◇予算・決算…………… 3 | ◇福祉サービス利用援助事業…………… 7 |
| ◇社協会費収納報告…………… 4 | ◇お知らせ・共同募金・寄付お礼… 8 |
| ◇ふれあい活動…………… 5 | |

予 算

平成13年度 予算

特別会計予算	
会計区分	予算額
心配ごと相談所	86,000円
福祉資金	922,000円
福祉基金	1,040,000円

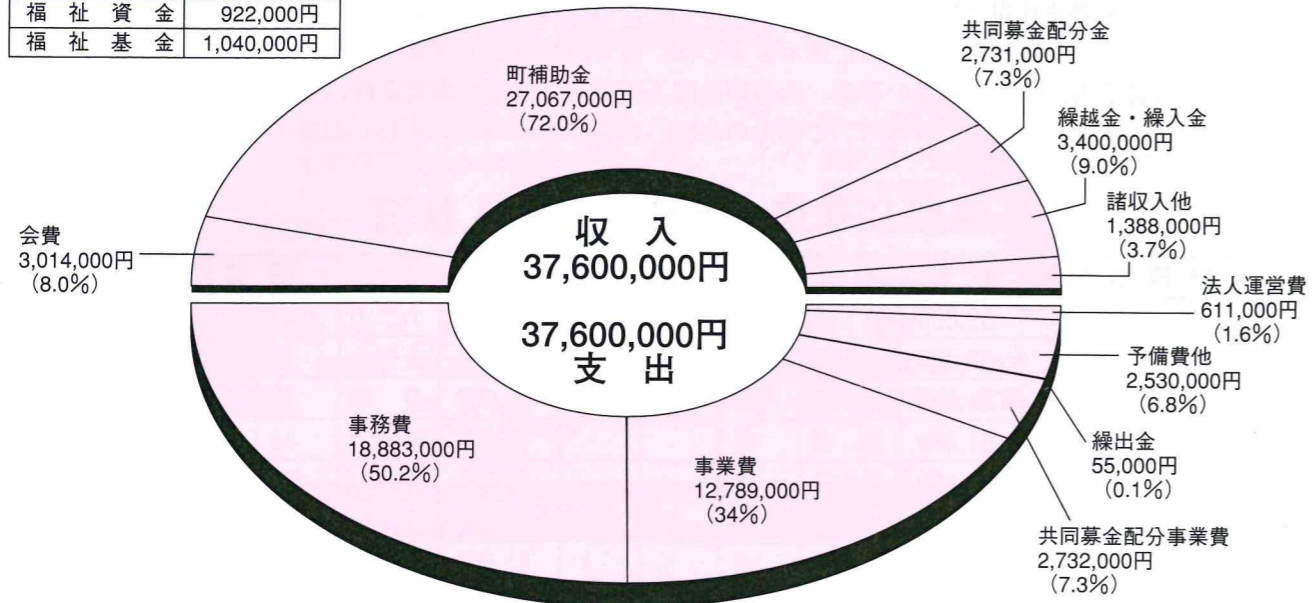

決 算

平成12年度 決算

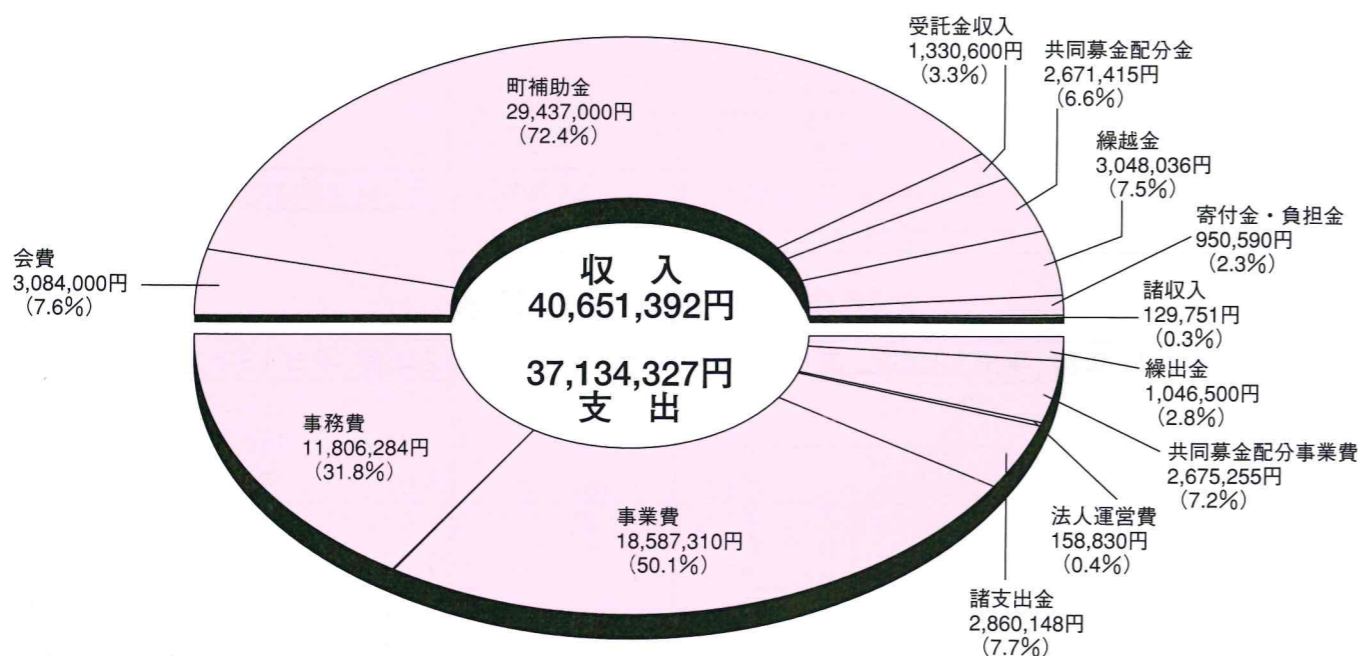

基本方針

日本の経済情勢は、依然厳しい状況が続き、福祉をとり巻く社会環境も、大変きびしくなっております。しかし、在宅福祉サービスのニーズは多種多様化してきており、これらの解決策として、期待の介護保険制度が12年度より始まりました。このような介護保険制度下において、本会としては、地域に密着した福祉を推進するため、全社協及び県社協で推進しております、介護予防等を地域で進める「ふれあい・いきいきサロン」を開催し、高齢者の方々の生き甲斐の場作りに取り組んでまいります。また、ひとり暮らし老人の安否確認のための見守り活動の取り組みを実施し、この事業をとおして、地域ボランティアの育成及び活動の強化と地域福祉の促進を図ります。そして、より良い地域福祉の展開ができるよう、住民の皆様のご理解とご協力をいただき、関係機関及び団体と密接な連携を取りながら事業推進に取り組めます。

重点目標

- ◇ふれあい・いきいきサロン開催
- ◇ふれあい活動の実施

平成13年度事業計画

- 会員募集
- 調査研究、広報活動の実施
- 老人福祉対策
 - 敬老会開催
 - 単身老人保養事業
 - 配食サービス
 - ゲートボール大会
 - 友愛訪問
- 心身障害(児)者対策
 - ふれあいのつどい開催
 - ふれあいの旅実施
- 児童福祉対策
- 一人親家庭福祉対策
- 低所得者福祉対策
- 福祉資金貸付
- 歳末たすけあい 他
- 心配ごと相談所開設事業
- 福祉協力校指定事業
- 介護者手当支給事業
- 共同募金事業の推進
- 歳末たすけあい募金事業推進
- 戦没者遺族福祉対策
- ボランティアの育成及び活動促進
- 地域福祉対策
 - 地域ふれあい事業の推進
 - ふれあい・いきいきサロンの開催
 - ふれあい活動の実施
- 他



本会では、事業の基盤である会員制度(会員会費)についてご理解をいただき、会員促進を図るため、会費の一部還元を行い、最近、希薄になりがちな地域の連帯感や相互扶助の精神を養っていただくため、各地域において、ふれあい事業(世代間交流)をお願いしております。また、会費の協力も合わせてお願い申し上げます。

地域ふれあい事業



ふれあい活動が スタートします

○ふれあい活動とは、一人暮らし老人等に対して、近隣住民（活動推進員）の参加協力による日常的な見守り活動と、援護を必要としている人たちへの、ネットワークによる生活支援体制づくりをすすめる活動です。

《具体的な活動》

各対象世帯ごとに、近隣住民による「ふれあい活動推進員」を選任し、ふれあい活動推進チームを組織し、次の活動を行います。

(1) 安否確認のための見守り活動

- ・新聞がたまっていないか？
- ・朝、カーテンが開いたか？
- ・夜、電気がついたか？ 等々をそっと見守り、「おかしいな？」と感じたらすぐに訪問し、安否を確認します。

(2) 緊急時の連絡通報活動

- (ア) ホームドクターを確認しておく。
- (イ) 消防署や地域内の病院・電力・ガス会社等の通報先を確認しておく。
- (ウ) 関係者の連絡網をつくっておく。

以上のような点について、前もって調査、確認をして、緊急連絡カードを備え付け、病気等の時には、病院や親族へ連絡をします。

※9月から始まりますので、それぞれ関係者の皆様にはよろしくお願いいたします。

「ふれあい活動」の組織構成図

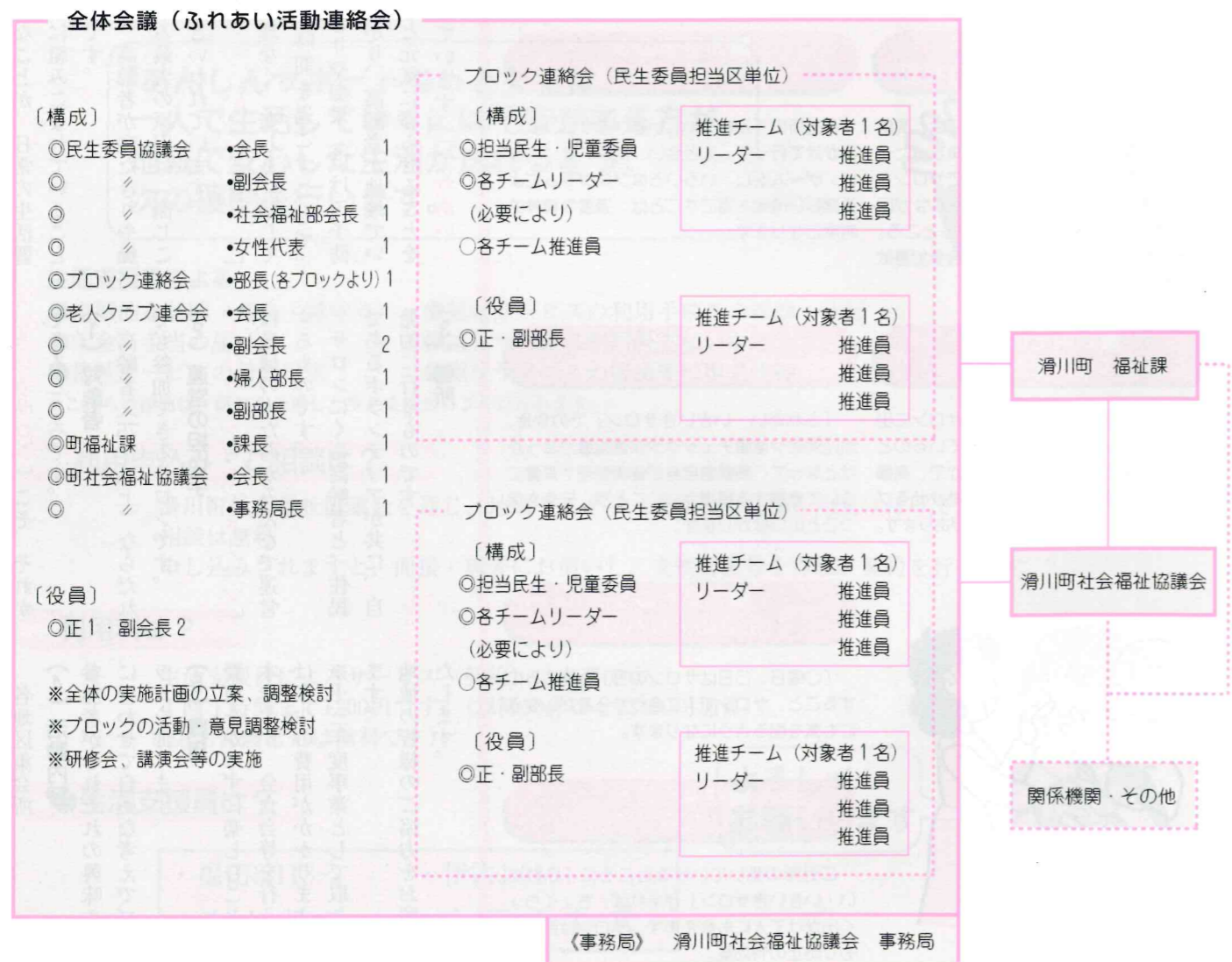

7月を社協会員募集増強月間として、福祉委員さんや他多くの役員さんにお願ひし、募集を行った結果、皆様のご協力により別表のような結果を収めることができました。厚くお礼申し上げます。又、この貴重な会費につきましては、在宅介護者手当、地域ふれあい事業、介護用品購入費補助、他福祉事業全般に使わせていただきます。尚、法人会費につきましては、これから、ご協力のお願ひに伺いますのでよろしくお願ひいたします。

平成13年度 社協会費納入状況

字別	一般	賛助	特別	金額	字別	一般	賛助	特別	金額	字別	一般	賛助	特別	金額
両表	55	1		58,000	前組	18	1		21,000	カニ山	40			40,000
大木	67	5	2	92,000	内郷	14	2	1	25,000	金光地	29	3		38,000
下向	48	5		63,000	広瀬	35	1		38,000	打越	33	1		36,000
下中郷	48	1		51,000	加田	19			19,000	糠ヶ谷戸	46	1	1	54,000
馬場	36	4		48,000	伊古下	19			19,000	羽一中組	79	3		88,000
小川谷	32	1		35,000	郭	25	3		34,000	十三塚	37	1		40,000
中在家	37	2		43,000	伊古中	23	1	1	31,000	両家1	37		1	42,000
円正寺	40	1		43,000	伊古上	41			41,000	両家2	36	3		45,000
山王	55	3		64,000	水房上	35	1		38,000	みなみ野1	70	1		74,000
根岸	31			31,000	水房下	33			33,000	みなみ野2	44			44,000
前谷中郷	14	2		20,000	西荒井	100	5	2	125,000	みなみ野3	15		1	20,000
中里	29	2		35,000	中丸	105	1		108,000	みなみ野4	19			19,000
山田西	19	3		28,000	月輪中組	57	4	1	74,000	表	73	1		76,000
山田東	30			30,000	月輪下組西	75	1		78,000	平	54	4		66,000
土塩下	20	2		26,000	月輪下組東	70	1		73,000	大道	14	1		17,000
土塩中	25	1		28,000	都	51		1	56,000	堀の内	22			22,000
薬王子	29			29,000	都団地	8			8,000	大山	30			30,000
土塩上	13	4		25,000	六軒1組	79	1	1	87,000	裏郷北	30	1		33,000
和泉上	29	1		32,000	六軒2組	81	2		87,000	唐子1	19	8		43,000
和泉中	42	1	1	50,000	六軒3組	81	5		96,000	唐子2	30	4		42,000
和泉下	42	1		45,000	六軒4組	59			59,000	合計	2,574	101	14	2,947,000
菅田	35		1	40,000	六軒5組	12			12,000					

大字単位 前年度比較表

大字	平成12年度	平成13年度	前年比(%)	大字	平成12年度	平成13年度	前年比(%)
下福田	255,000	264,000	103.5	水房	70,000	71,000	101.4
上福田	172,000	169,000	98.3	月輪	472,000	458,000	97.0
山田	207,000	208,000	100.5	都	55,000	64,000	116.4
土塩	111,000	108,000	97.3	六軒	335,000	341,000	101.8
和泉	170,000	167,000	98.2	羽一	527,000	540,000	102.5
中尾	103,000	103,000	100	羽二	245,000	244,000	99.6
伊古	126,000	125,000	99.2	羽三	88,000	85,000	96.6
				合計	2,936,000	2,947,000	100.4

“あんしんサポートねっと”

をご利用ください

痴ほう性高齢者や知的障害・精神障害のある方で、一人で生活していくには不安な方に、安心して生活が送れるよう生活支援員が定期的に伺い、援助します。



例えば、このようなことでお困りではありませんか？

- 福祉サービス利用申込みの方法がよくわからない。
- 介護保険の要介護認定の申請を手伝って欲しい。
- いろんな書類が来るが、よくわからない。
- 福祉サービスを利用しているが、利用料の支払いを忘れてしまう。
- 一人暮らしの生活に不安がある。相談にのってほしい。

『あんしんサポートねっと』では、一人で生活していくには不安がある方が、地域で安心した生活が送れるよう、次の援助を行います。



生活支援者による…

- 定期的な訪問（相談・見守り）
- 福祉サービスの利用手続きの援助・代行
- 年金・手当の届け出
- 福祉サービス利用料支払いなど
- 福祉サービスの情報提供
- 福祉サービスの苦情等に申立代行

※これらの援助は、研修を受講した生活支援員により行われます。

利用申込み・ご相談は？

滑川町社会福祉協議会を通じ、地域センター（東松山市社協）で受け付けております。
相談は無料
申し込みされますと、面接・調査にお伺いし、支援計画等を作成、契約を行います。

利用料は？

生活支援員によるサービス（契約）は有料です。
1回1時間まで1200円です。（以降30分ごとに400円加算）
（生活保護世帯は無料です）

●生活支援員は？

- ・ 福田3,113-2
- ・ 伊古1,010
- ・ 神山勝氏
- ・ 小原よし氏

よろしく
お願いします



「ふれあい・いきいきサロン」

～寝たきり・痴呆予防にも～



■効果その1
楽しさ・生きがい・社会参加

「ふれあい・いきいきサロン」では、高齢者は単にお客様ではありません。集まった一人ひとりが主役となって自分たちでサロンを作っていきます。「私がないとみんなが困る」サロンはそんな気持ちになれるところ。必要とされる喜びが生きがいや社会参加意欲を高めます。

■効果その3
適度な精神的刺激

ご近所の「ふれあい・いきいきサロン」に出かけて行って、人と会い、話し、笑い、歌い、ゲームをし、いろいろなプログラムによる楽しい時間を過ごすことは、適度な精神的刺激となります。

■効果その2
無理なく体を動かせる

ご近所の歩いていけるところのサロンに出かけるだけでも家の中でじっとしているのはずいぶん違います。サロンのなかで、高齢者でも安全に楽しく無理なく体を動かせるプログラムを取り入れると一層、効果があります。

■効果その4
健康や栄養について意識する習慣がつく

「ふれあい・いきいきサロン」での会食、血圧測定や健康チェックや保健指導がきっかけとなって、高齢者自身が健康管理や栄養について意識する習慣がつくことが、元気を保つことにつながります。

■効果その5
生活のメリハリ

「〇曜日、〇日はサロンの日」と楽しみにすること、サロンで人に会うから身だしなみにも気を配るようになります。

■効果その6
閉じこもらせない

ご近所の歩いていけるところに「ふれあい・いきいきサロン」があれば、ちょくちょく出かけて人にも会えます。サロンは閉じこもり防止の特効薬。



ふれあい・いきいきサロンとは、地域を拠点に、住民である当事者とボランティアとが協働で企画をし、内容を決め、共に運営していく楽しい仲間づくりの活動です。
老後をいきいきとくらすには
・人と会って会話をし、大声で笑うこと。
・出かけて行って、仲間と楽しい時間を過ごすこと。
・定期的に外出する機会があること。

こんなことが、日常生活習慣の中に組みこまれていることが大切です。
また、高齢者が寝たきりや痴呆になる最大の原因は「閉じこもり」といわれています。
「ふれあい・いきいきサロン」で、無理なく、楽しく、話して笑い、時間を過ごすことで、「寝たきりや痴呆（ぼけ）予防につながる、高齢者が地域でいきいきと元気に暮らせることをめざしています。」「ふれあい・

いきいきサロン」こそ、それができるところです。
(1) 対象者
高齢者（75才以上）ならだれでも参加できるサロンです。
(2) 運営の担い手
「ふれあい・いきいきサロン」は地域の人たちがみんなで運営するものです。
(3) 場所
サロンにくる高齢者と、住民であるボランティアが共に、自発的に行うものです。

各地区集会所
(4) 活動内容
参加者がそれぞれの興味や関心に合わせて自由な考えでプログラムを作ります。
(5) 費用
費用をかせずに楽しむことが基本ですが、会食会等を行う場合は多少の費用がかかります。
※十三年度事業として取り組みます。
地域の皆様のご協力をお願いいたします。

お知らせ

お問い合わせは
社会福祉協議会
(電)6345
お気軽にどうぞ

長寿を祝い 敬老会開催

既にご案内のとおり、町の社会福祉協議会では、今年も町内在住の満七十五歳以上のお年寄りをお招きし、ご長寿をお祝いするとともに、益々のご健康を祈念申し上げ敬老会を開催いたします。

日時
○平成十三年十月三日(水)

中尾、伊古、水房、月輪、都六軒
○平成十三年十月四日(木)
下福田、上福田、山田、土塩、和泉
○平成十三年十月五日(金)
羽一、羽二、羽三、森林園
場所
滑川町松寿荘

心配ごと 相談所



社協では、毎月一回心配ごと相談所を開催しています。

なにかにこままっていることがあったらお気軽においで下

さい。みんなと話しをするだけでも気持ちが晴れるかもしれません。皆さんの悩みが少しでも解消できるよう、民生、児童委員さんが親身になって相談に応じております。
どんなことでも結構です。お気軽にご利用下さい。
開設日 毎月8日
時間 午後1時から4時
場所 コミュニティセンター
内談話室
相談は秘密を守り無料です。

金婚夫婦を お祝いします



結婚五十年をお祝いし、金婚式を開催いたします。

《対象となる方》
昭和26年1月1日から昭和26年12月31日の間に婚姻届をされたご夫婦

車イス無料貸与



通院や自宅療養での介護等で一時的に車イスを必要とする場合、或いは、車イスを購入される方で購入までの期間、二ヶ月を限度に無料貸出しを行っております。(破損した場合は実費) 利用を希望される方は、社協備付けの申込書によりお願いいたします。
申込みには印鑑が必要です。

愛ちゃんと希望くん



赤い羽根 共同募金

今年も十月一日から赤い羽根共同募金運動が始まります。

この運動は、総合扶助の精神にもとづく国民たすけあいの運動として、民間社会福祉事業を支援するため始められた募金で「あなたのまちの幸せのために。」をスローガンに、すすめられます。
みなさまからご協力いただきます。

た募金は、県内の福祉施設や民間社会福祉団体に配分され、施設の整備や各種の福祉サービスに使われます。
当支会では次のような募金活動を進めます。
戸別募金、街頭募金・職域募金
役員さんがお伺いした際にはご協力をよろしくお願いいたします。

あなたがい 善意に感謝

寄付

平成十二年九月から平成十三年八月までに企業並びに町民の皆様から福祉向上のため寄せられた善意は次のとおりです。
皆様のご厚意に対し厚くお礼申し上げます。

- 比企地域労働者福祉協議会様 一〇、〇〇〇円
- 滑川町農業委員会様

- 二一、一〇〇円
- 連合埼玉比企地域協議会様 二〇、〇〇〇円
- さいたまコープ コープフェスタ実行委員会様五、〇〇〇円
- 滑川町赤十字奉仕団様 車イス 一台
- 第十回なめがわフリーマーケット事務局様 三五、〇〇〇円
- 埼玉土建 滑川支部様 一〇、〇〇〇円
- 福田八二八一六 車イス 一台
- 田畑尚敏様 三七、七〇〇円
- 滑川町商工会女性部様 車イス 一台